

Uitkomsten onderzoek Badminton Nederland gelijk aan beeld in gehele sport.

Prevalentieonderzoek gebaseerd op ervaringen van de afgelopen 5 jaar vanuit de badmintonsport in opdracht van Badminton Nederland en met medewerking van NOC*NSF/Centrum Veilige Sport Nederland.

De cijfers van dit onderzoek wijken nauwelijks af van het beeld dat naar voren kwam in het landelijk prevalentieonderzoek naar grensoverschrijdend gedrag (GOG) binnen de gehele Nederlandse sport (2019). Naar aanleiding van dat onderzoek, heeft Badminton Nederland de mogelijkheid gegrepen om nog meer te weten te komen over de eigen leden middels het huidige prevalentieonderzoek. Hierdoor is het in staat om op een proactieve wijze, nog beter zorg te dragen voor een veilig sportklimaat.

De helft van alle leden van Badminton Nederland heeft in de afgelopen vijf jaar minimaal één vorm van GOG meegemaakt. Het gaat vooral om emotioneel grensoverschrijdend gedrag (EGG) dat zij hebben ervaren (47 procent). In beduidend mindere mate ging het om lichamelijk grensoverschrijdend gedrag (3 procent LGG) en seksueel grensoverschrijdend gedrag (17 procent SGG). Twee procent heeft van elk van deze vormen één grensoverschrijdende gebeurtenis meegemaakt.

In dit onderzoek gaat het om gerapporteerde gebeurtenissen, in retrospectief opzicht van de laatste 5 jaar. Daarbij is uitgegaan van het ervaren van grensoverschrijdend gedrag op basis van de definitie van de Sportrecht Blauwdruk SI 2018 (zie onderzoek verantwoording). Wat de één als grensoverschrijdend gedrag ervaart, wordt mogelijk door de ander niet zo ervaren. Dus naast een objectieve bepaling is ook de ervaring van de respondent (de subjectieve beleving) meegenomen in het vaststellen van de prevalentie. Dit houdt in dat alle genoemde gebeurtenissen die ook indruk hebben gemaakt zijn meegeteld. Dit is ongeacht of een gebeurtenis een enkele keer of regelmatig voorkwam.

Gebeurtenissen die het vaakst voorkwamen maakten niet altijd de meeste indruk

Niet alle ervaringen met GOG maken ook indruk. In totaal heeft 19 procent van de leden minstens één vorm van GOG meegemaakt die indruk op hen maakte. Ervaringen die indruk maakten komen het meeste voor bij EGG. In totaal maakte 18 procent een EGG-ervaring mee die indruk maakte. De meeste voorkomende emotioneel grensoverschrijdende ervaringen waren 'geplaagd worden' en 'kritiek op

sportieve prestaties'. Bij lichamelijk grensoverschrijdende ervaringen maakte bij 1 procent van de leden, de ervaring indruk. Ook seksueel grensoverschrijdend gedrag heeft op leden indruk gemaakt: 5 procent. De meest voorkomende gedragingen waren dat er iemand te dichtbij kwam staan of dat er seksistische grappen werden gemaakt. Voorbeelden van gedragingen die minder vaak voorkwamen maar wel meer indruk maakten zijn: genegeerd worden (EGG) en ongemakkelijk lichamelijk contact (LGG).

De ernst van grensoverschrijdend gedrag wisselt sterk tussen de verschillende vormen van GOG

Om meer onderscheid aan te brengen binnen de verschillende gedragingen die onder de definitie van grensoverschrijdend gedrag vallen, zijn er op basis van de frequentie van de gebeurtenissen, de mate van indruk en het oordeel van NOC*NSF experts, drie ernstniveaus opgesteld (mild, matig en ernstig). Van alle leden die grensoverschrijdend gedrag hebben ervaren, was emotioneel grensoverschrijdend gedrag het vaakst als ernstig te classificeren (13 procent). 6 procent van alle SGG-ervaringen werden aangemerkt als ernstig, wat geldt voor 2 procent van alle EGG-ervaringen.



Grensoverschrijdend gedrag door sporter niet altijd zo beleefd en men kijkt er wisselend op terug

Grensoverschrijdende ervaringen worden door sporters niet altijd zo beschouwd. Respondenten geven in de meeste gevallen aan dat ze de GOG die ze hadden meegemaakt zelf toen niet als grensoverschrijdend hebben ervaren, en dit nu nog steeds niet zo zien. Een vrijwel even groot deel geeft aan dat ze het toen en nu juist wel als grensoverschrijdend hebben ervaren en dat nog steeds zo zien. Dit geldt voor EGG en SGG.

De frequentie van grensoverschrijdend gedrag is verschillend en vindt het meeste plaats op het sportterrein

Van alle leden die grensoverschrijdend gedrag binnen de badmintonsport hebben meegemaakt gaat het in iets meer dan de helft van de gevallen van EGG, om een eenmalige gebeurtenis. In 38 procent van de gevallen bij EGG gaat het om een ervaring die 2 tot 5 keer is voorgekomen. Kijkend naar SGG-ervaringen geeft 35 procent aan dat het gaat om een eenmalige gebeurtenis. Iets meer leden (41 procent) hebben 2 tot 5 keer een situatie van seksueel grensoverschrijdend gedrag meegemaakt.

Ook is er tijdens het onderzoek aandacht gevestigd op mogelijke locaties waar het GOG heeft plaatsgevonden. Daaruit blijkt dat GOG het meeste voorkomt op het sportterrein, maar ook in openbare ruimtes en online.

Vertellen over GOG-ervaringen gebeurt maar vaker niet dan wel direct bij een sportbestuurder/begeleider

In de meeste gevallen wordt er over grensoverschrijdend gedrag gesproken (70 procent bij EGG en 66 procent bij SGG). Vaak wordt er hierover gesproken met familie, vrienden of medesporters. Iemand van de sportvereniging of een VCP van de vereniging wordt vaker niet dan wel gesproken (5 procent bij EGG en 6 procent bij SGG). Men geeft aan dat het delen van de ervaring geholpen heeft.

Emotioneel grensoverschrijdend gedrag in de badmintonsport

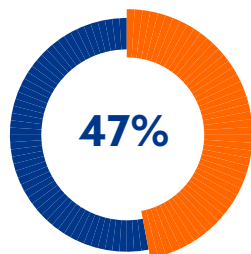

47 procent geeft aan ten minste één gebeurtenis van emotioneel grensoverschrijdend gedrag heeft meegemaakt.

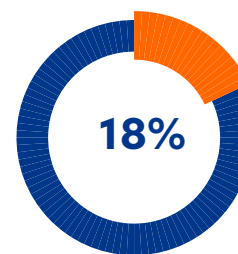

18 procent geeft aan minimaal één gebeurtenis van emotioneel grensoverschrijdend gedrag te hebben meegemaakt die indruk heeft gemaakt.

'Kritiek op sportieve prestaties' en 'Geplaagd worden' meest voorgekomen emotioneel grensoverschrijdende ervaringen



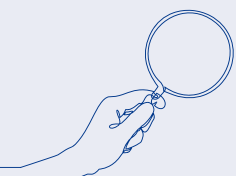

Emotioneel grensoverschrijdend gedrag in de badmintonsport

35% van het meest ingrijpende emotioneel grensoverschrijdend gedrag is gepleegd door een sportende teamgenoot.

Bij **35%** ging het om een andere sporter van mijn eigen of andere sportclub (niet uit eigen team)

Bij **18%** ging het om de coach/trainer/sport-begeleider

Perceptie van emotioneel grensoverschrijdend gedrag

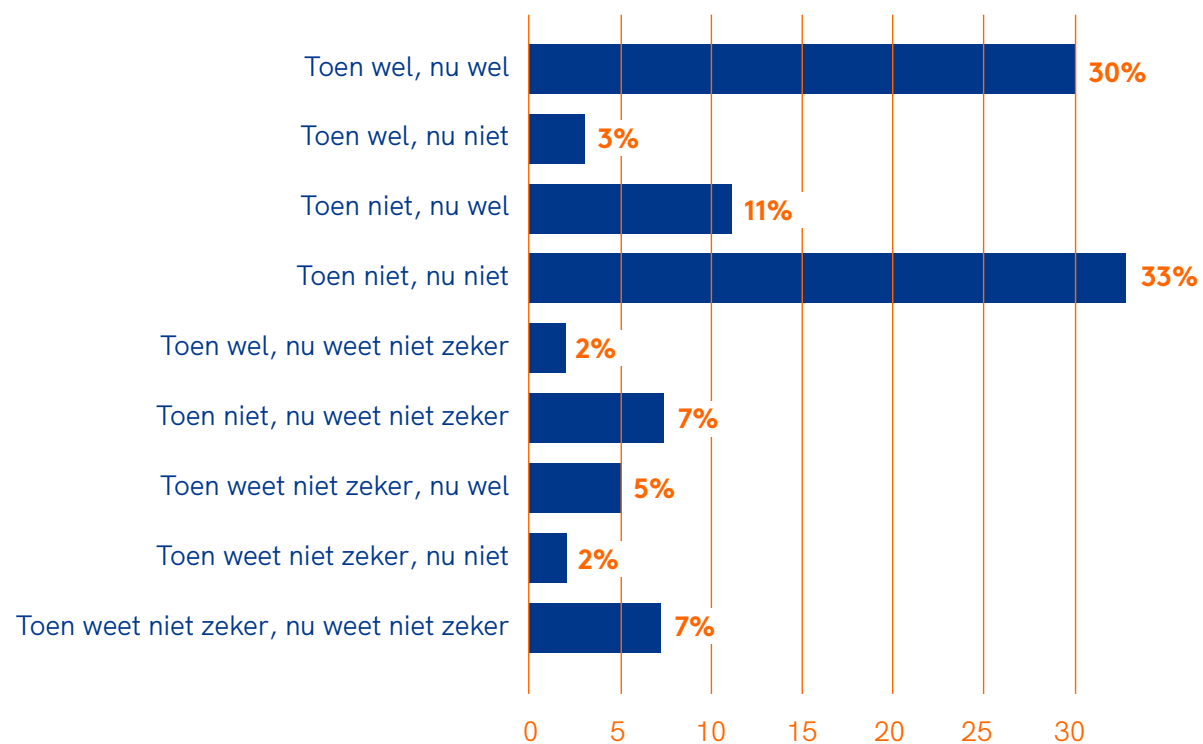

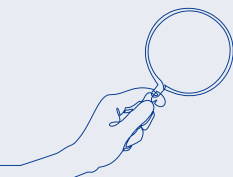

Lichamelijk grensoverschrijdend gedrag in de badminton sport

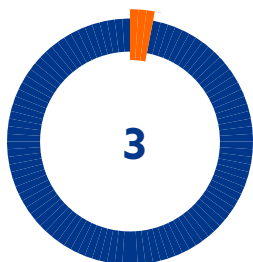

3 procent geeft aan ten minste één gebeurtenis van lichamelijk grensoverschrijdend gedrag heeft meegemaakt.

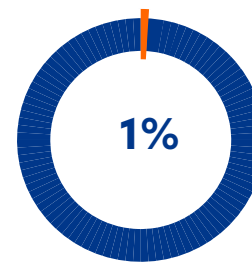

1 procent geeft aan minimaal één gebeurtenis van lichamelijk grensoverschrijdend gedrag te hebben meegemaakt die indruk heeft gemaakt.

'Gedwongen sporten bij blessure/uitputting en 'Bekogeld worden met een voorwerp' komen als enige voor bij de lichamelijk grensoverschrijdende ervaringen

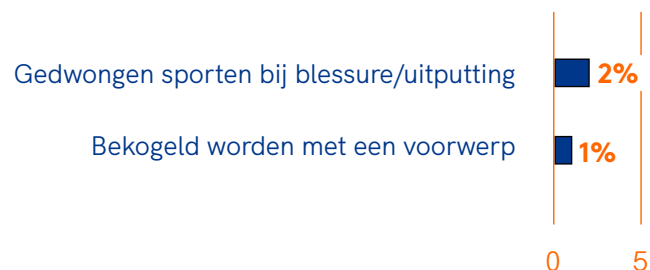

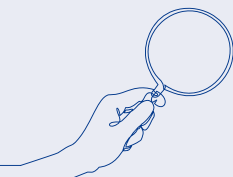

Lichamelijk grensoverschrijdend gedrag in de badminton sport

41% van het meest ingrijpend lichamelijk grensoverschrijdend gedrag is gepleegd door een andere sporter van mijn eigen of andere sportclub (niet uit eigen team)

Bij **32%** ging het om de coach/trainer/sport-begeleider bij **23%** ging het om een sportende teamgenoot

Perceptie van lichamelijk grensoverschrijdend gedrag

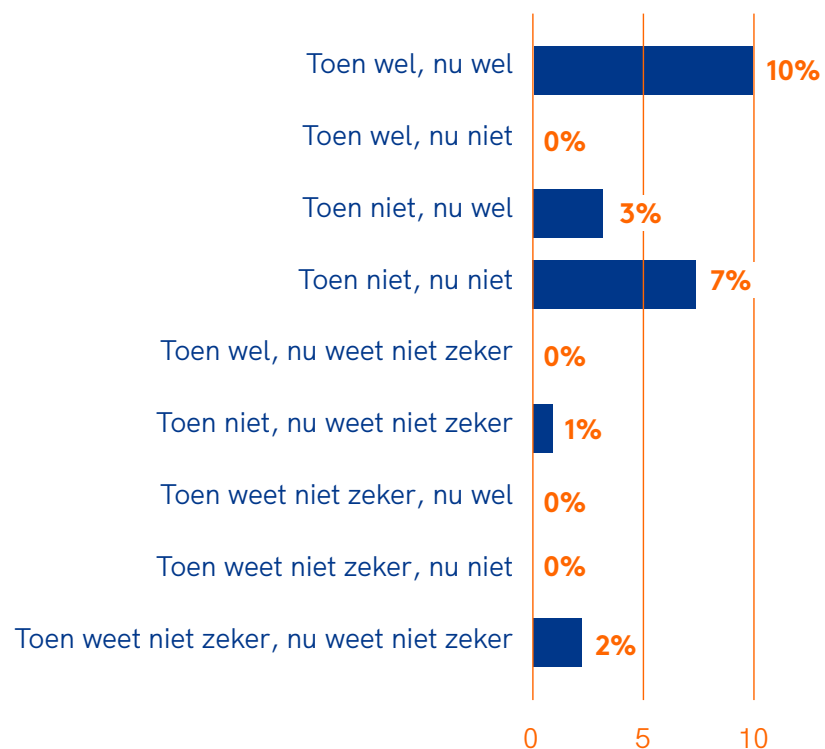

Seksueel grensoverschrijdend gedrag in de badmintonsport

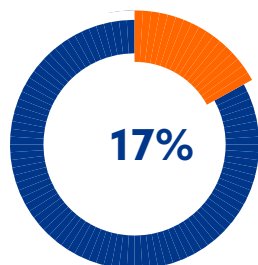

17 procent geeft aan ten minste één gebeurtenis van seksueel grensoverschrijdend gedrag heeft meegemaakt.

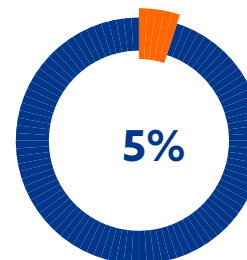

5 procent geeft aan minimaal één gebeurtenis van seksueel grensoverschrijdend gedrag te hebben meegemaakt die indruk heeft gemaakt.

'Iemand kwam te dicht bij u staan en 'seksistische grappen over u' meest voorgekomen seksueel grensoverschrijdende ervaringen



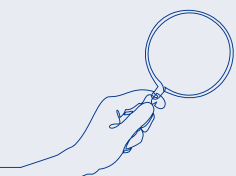

Seksueel grensoverschrijdend gedrag in de badmintonsport

32% van het meest ingrijpend seksueel grensoverschrijdend gedrag is gepleegd door de coach/trainer/sport-begeleider

Bij **31%** ging het om een sportende teamgenoot bij **22%** ging het om een andere sporter van mijn eigen of andere sportclub (niet uit eigen team)

